VITIS 2026/2027 - ABERTURA DE PERÍODO EXCECIONAL DE CANDIDATURAS

A Portaria n.º 429/2026/1, de 10 de setembro, define, para a campanha 2026/2027, um período excecional de candidaturas à intervenção **B.3.4 - Reestruturação e conversão de vinhas – "VITIS".**

De acordo com o prazo definido no portal do Instituto da Vinha e do Vinho (IVV), a submissão das candidaturas decorrerá entre as **9:00 horas do dia 21 de setembro de 2026** e as **17:00 horas do dia 21 de outubro de 2026**. A decisão das candidaturas será comunicada aos beneficiários até 31 de janeiro de 2027.

As candidaturas são submetidas *online* na **Área Reservada** do Portal do IFAP, em *O Meu Processo » Candidaturas » VITIS » Campanha 2026/2027» Entregar/Alterar/Consultar**.

Os viticultores que pretendam candidatar-se devem, previamente à submissão das candidaturas:

- Providenciar a atualização do Registo Central Vitícola;
- Proceder à sua inscrição como beneficiários IFAP para obtenção de NIFAP, ou procederem à atualização de dados, nomeadamente do NIB e/ou endereço eletrónico;
- Efetuar a inscrição ou atualização dos dados da exploração, no Sistema de Identificação do Parcelário (*iSIP*) do IFAP, para identificação dos novos locais de investimento e comprovação da posse da terra;
- Obter os pareceres ou os pedidos de pareceres relativos às vinhas em área classificada e vinhas no alto douro vinhateiro (se aplicável) ou outros documentos constantes na legislação necessários à correta submissão das candidaturas.

(*) Para aceder à informação da Área Reservada do Portal do IFAP é necessário ter *login* efetuado.

Mais Informações

PDR2020 – MEDIDA 10.2– DATA-LIMITE DE SUBMISSÃO DO ÚLTIMO PEDIDO DE PAGAMENTO: 31 DE OUTUBRO DE 2026

No âmbito do processo de conclusão das operações aprovadas ao abrigo da **Medida 10.2 do PDR2020**, informa-se que, a título excecional, foi prorrogado o prazo para a submissão do último pedido de pagamento.

A data-limite para a apresentação do último pedido de pagamento passa a ser **31 de outubro de 2026.**

Neste contexto, todos os beneficiários abrangidos deverão assegurar a submissão do último pedido de pagamento até à referida data, de forma a garantir a adequada conclusão das operações.

APOIO ASSOCIADO «ANIMAIS» E REGIMES ECOLÓGICOS «ANIMAIS» - DECLARAÇÃO DE INTENÇÃO DE CANDIDATURA 2027

No âmbito do **Regime de Apoio Associado**, será disponibilizado no portal do IFAP de **1 de outubro e 31 de dezembro de 2026**, o formulário para manifestação de intenção de candidatura aos regimes de apoio associado «animais» e aos regimes ecológicos do Eixo A [1], que visam a promoção das boas práticas de eficiência alimentar e bem-estar dos animais, **para o ano de 2027**.

A formalização da candidatura destina-se aos produtores que não apresentaram o Pedido Único no ano anterior e que pretendam apresentar candidatura pela primeira vez aos **regimes de apoio associado «animais»** e aos **regimes ecológicos do Eixo A**, dos quais fazem parte os seguintes apoios:

- Prémio por vaca em aleitamento
- Prémio aos pequenos ruminantes
- Prémio ao leite de vaca
- Melhoria da eficiência alimentar animal
- Bem-estar animal
- Uso nacional de antimicrobianos

O acesso ao formulário de candidatura poderá ser efetuado na **Área Reservada** do Portal do IFAP em *O Meu Processo » Candidaturas » Intenção de Candidatura para 2027**, caso seja um Beneficiário, ou acedendo ao menu *Gestão de formulários e candidaturas**, caso se trate de uma Entidade.

Pretende-se ainda que, para os beneficiários que manifestaram a intenção de candidatura aos **Regimes ecológicos no Pedido Único 2026** para o **ano de 2027**, completem a sua candidatura com o "*upload*" dos documentos obrigatórios no âmbito de cada intervenção.

É possível a apresentação tardia do pedido durante mais 23 dias (até às 17:00 horas de 23 de janeiro 2027) com penalização regulamentar de **1% por cada dia úti**l.

(1) Não aplicável à RA Madeira

(*) Para aceder à informação da Área Reservada do Portal do IFAP é necessário ter *login* efetuado.

Mais Informações

PEDIDO ÚNICO 2026: COMO É CALCULADA A ÁREA DE BALDIO ELEGÍVEL?

No âmbito do **Pedido Único 2026**, a área de baldio que pode ser considerada elegível está relacionada com o efetivo pecuário associado ao beneficiário e com o cumprimento do encabeçamento mínimo estabelecido.

De acordo com a regra geral, é necessário cumprir um **encabeçamento mínimo** de **0,2 Cabeças Normais (CN) por hectare de baldio**. Assim, 1 CN permite justificar até 5 hectares de baldio.

O cálculo do efetivo tem em consideração as espécies e classes etárias previstas nas regras aplicáveis, sendo o número de animais convertido em CN através dos respetivos fatores de conversão.

Para facilitar a compreensão deste procedimento, foi preparado um documento explicativo que reúne:

- Regra geral de cálculo da área elegível;
- Os animais que podem ser considerados;
- As condições exigidas para a sua contabilização;
- Os fatores de conversão em Cabeças Normais;
- O método de apuramento do efetivo
- Exemplos práticos de cálculo da área elegível;
- Informação relativa a situações de herança e transferência de exploração.

Para conhecer o **método de cálculo** e as principais **regras aplicáveis à área de baldio** no **Pedido Único 2026**, consulte o documento disponível no Portal do IFAP.

Mais Informações

EXPEDIÇÃO DE OFÍCIOS A ENTIDADES POR CORREIO ELETRÓNICO

A partir de setembro de 2026, o IFAP passou a dispor da possibilidade de **expedição de ofícios a Entidades por correio eletrónico**.

Esta nova funcionalidade permite utilizar o **correio eletrónico** como **meio de expedição de ofícios dirigidos a Entidades** – pessoas singulares ou coletivas que, não sendo ou não se apresentando como Beneficiários do IFAP, se relacionam de algum modo com o Instituto.

Os ofícios serão expedidos através do endereço institucional do IFAP (ifap@ifap.pt), observando-se as seguintes regras:

- Pessoas coletivas: o ofício será enviado para o respetivo endereço de correio eletrónico institucional;
- Pessoas singulares: o ofício será enviado para o endereço de correio eletrónico utilizado no contacto com o IFAP.

Esta funcionalidade pretende simplificar e modernizar os procedimentos do IFAP e agilizar a comunicação com as Entidades de forma mais simples e eficiente.

23.27 pepac
Plano Estratégico da Política Agrícola Comum

APP IFAP MOBILE

PRR - IFAP CONCLUI COM SUCESSO AS METAS CONTRATUALIZADAS COM A EMRP E CE

O IFAP concluiu integralmente todas as metas contratualizadas no âmbito dos projetos por si geridos e financiados pelo Plano de Recuperação e Resiliência (PRR), cumprindo os compromissos assumidos perante a Estrutura de Missão Recuperar Portugal (EMRP) e a Comissão Europeia (CE).

A execução dos projetos permitiu concretizar os objetivos estabelecidos, através da realização de intervenções estruturantes, da modernização de infraestruturas, da aquisição de equipamentos especializados e da criação de melhores condições para o desenvolvimento das atividades previstas. Estas ações contribuíram para reforçar a capacidade operacional, promover a inovação e aumentar a eficiência e a qualidade dos serviços prestados.

O cumprimento integral das metas contratualizadas reflete igualmente o esforço conjunto das equipas técnicas, parceiros e beneficiários envolvidos, cujo compromisso foi determinante para assegurar a execução dos projetos dentro dos prazos estabelecidos e em conformidade com os requisitos definidos pelas entidades de acompanhamento e controlo.

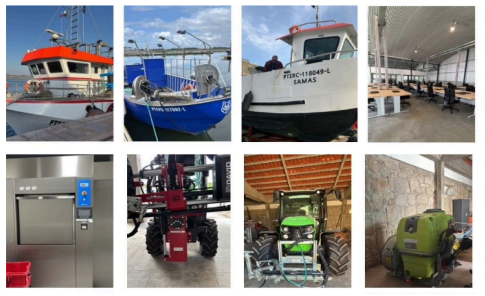

SEMINÁRIO «O FUTURO DA AGRICULTURA ALGARVIA NA PRÓXIMA DÉCADA»: *«Presidente do IFAP destaca desafios e oportunidades para o futuro da agricultura algarvia»*

O Presidente do Conselho Diretivo do IFAP, Luís Souto Barreiros, participou no dia 28 de agosto, no seminário «***O Futuro da Agricultura Algarvia na Próxima Década***», realizado no Convento de São José, em Lagoa. Este evento, organizado pela CCDR Algarve, promoveu uma reflexão alargada sobre os principais desafios e oportunidades que se colocam ao setor agrícola algarvio, nomeadamente nas áreas dos recursos hídricos, do investimento, da renovação geracional e do próximo ciclo de financiamento europeu.

O seminário reuniu vários responsáveis institucionais e representantes do setor agrícola para debater os principais desafios e oportunidades que irão marcar o futuro da agricultura algarvia na próxima década.

Na intervenção dedicada à **execução dos fundos e aos apoios ao investimento regional**, o Presidente do IFAP apresentou dados sobre a aplicação dos apoios na Região do Algarve e sublinhou a importância de preparar, desde já, o próximo ciclo de financiamento europeu, que apoiará a agricultura a partir de 2028.

«A agricultura portuguesa enfrenta grandes desafios, nomeadamente garantir uma gestão sustentável da água, responder às alterações climáticas, acelerar a inovação, reforçar a competitividade e atrair novas gerações para o setor.»

Os números apresentados revelam a importância dos apoios ao setor na região. No âmbito do **Pedido Único 2025**, a CCDR Algarve representou cerca de **5 350 beneficiários**, correspondendo a 3,1% do total nacional, com pagamentos de aproximadamente **27,5 milhões de euros**. No domínio do investimento, os dados apresentados pelo Presidente do IFAP mostram que, entre 2014 e 2022, cerca de **1 650 projetos do PDR2020** foram localizados na região do Algarve, correspondendo a aproximadamente 71 milhões de euros de despesa pública paga.

IFAP PARTICIPOU NA ICE CONFERENCE 2026 E APRESENTA EXPERIÊNCIA PORTUGUESA NA DIGITALIZAÇÃO DA PAC

O IFAP participou na **ICE Conference 2026**, que decorreu 8 a 10 de setembro em Sofia, onde apresentou a experiência portuguesa na utilização de sistemas digitais, bases de dados e mecanismos de validação no âmbito do acompanhamento e controlo da Política Agrícola Comum (PAC).

Integrada na sessão ***"Intelligent IACS: Driving Automation and AI in CAP Monitoring"***, a participação do IFAP centrou-se no caso português da ***Geospatial Aid Application (GSA)***, destacando a forma como a integração de diferentes bases de dados contribui para simplificar e tornar mais eficiente o processo de apresentação e validação das candidaturas.

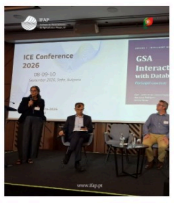

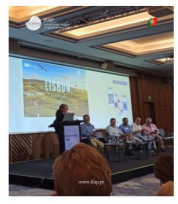

No âmbito da participação na edição de 2026, foi igualmente anunciado que Portugal será o país organizador da ***ICE Conference 2027***, que terá lugar em Lisboa, em **setembro de 2027**.

IFAP ESTEVE PRESENTE NA AGROSEMANA 2026

A evolução tecnológica tem vindo a transformar a forma como comunicamos e acedemos à informação, o contacto direto e de proximidade com os beneficiários, continua a assumir uma importância fundamental.

Foi neste contexto que o IFAP esteve presente na **AgroSemana 2026 – Feira Agrícola do Norte**, na Póvoa de Varzim, que decorreu de 3 a 6 de setembro.

Durante o certame, o stand do IFAP recebeu a visita do Ministro da Agricultura e Mar, José Manuel Fernandes, que teve oportunidade de conhecer de perto o trabalho desenvolvido pelo Instituto e os serviços disponibilizados aos seus beneficiários.

PAGAMENTOS SETEMBRO 2026

Até ao dia **30 de setembro de 2026**, o IFAP irá proceder a pagamentos abrangendo cerca de **144 315 beneficiários**, num montante total de cerca de **257,2 milhões de euros***, dos quais se destacam os listados abaixo.

Importa salientar que destes, 205 milhões de euros correspondem à antecipação excecional dos pagamentos das intervenções do PU 2026 usualmente previstas para pagamento no final de outubro, fazendo parte do pacote de medidas adotado pela Comissão Europeia para apoiar os agricultores face ao aumento dos custos de produção, na sequência da crise no Médio Oriente, e levado a cabo pelo IFAP sem comprometer a realização de todos os procedimentos inerentes à salvaguarda dos interesses financeiros da UE, a par da operacionalização dos demais apoios nacionais excecionais.

Nestes últimos, contam-se os primeiros pagamentos do ***Apoio à instalação de novos produtores pecuários,*** do ***Apoio à conversão de matos em novas pastagens***, e dos ***Apoios aos Investimentos em eficiência energética*** financiados pelo Fundo Ambiental, bem como o ***Apoio à situação de calamidade provocada pela Tempestade «Kristin»,*** perfazendo até à data um total de 32,2 milhões de euros pagos a quase 5 600 requerentes afetados por esta intempérie.

FEAGA

- **PEPAC**
  - Pagamento Vaca em Aleitamento (A.1.2.1) – 33,7 milhões de euros
  - Pagamento aos Pequenos Ruminantes (A.1.2.2) – 23,8 milhões de euros
  - Pagamento Leite de Vaca (A.1.2.3) – 12,1 milhões de euros

- Reestruturação e Conversão de Vinhas (B.3.4) – 10,7 milhões de euros
- Seguros de Colheitas (B.3.5) – 3,4 milhões de euros

FEADER

- **PEPAC Continente**
  - Apoio às Zonas com Condicionantes Naturais (C.1.2.1) – 135,7 milhões de euros
  - Prémio Instalação Jovens Agricultores – 3,0 milhões de euros
  - Investimento Produtivo Jovens Agricultores (C.2.2.2) – 2,3 milhões de euros

FEAMPA

- **MAR2030**
  - Continente – 7,9 milhões de euros

PRR

- Investigação & Inovação, Pescas e Polos – 1,0 milhões de euros

OUTROS PAGAMENTOS

- Apoio à instalação de novos produtores pecuários e Apoio à conversão de matos em novas pastagens (Portaria n.º 142/2026) – 0,5 milhões de euros
- Apoio aos investimentos em eficiência energética (Portaria n.º 481/2025) 1,1 milhões de euros
- Apoio à situação de calamidade provocada pela Tempestade *«Kristin»* – 4,7 milhões de euros

** Valores previsionais*

O IFAP ESTÁ MAIS PERTO DE SI NAS REDES SOCIAIS

O IFAP reforça diariamente a comunicação com os seus beneficiários, disponibilizando informação útil, atualizada e relevante através dos seus canais digitais.

Nas nossas páginas das diferentes redes sociais pode acompanhar novidades, avisos, iniciativas, informações sobre apoios e serviços, eventos e outros conteúdos de interesse para o setor.

Siga o IFAP no Facebook, Instagram, Linkedin, X e no Canal Youtube e mantenha-se a par das principais novidades.

Interaja connosco e faça parte de uma comunidade cada vez mais informada e próxima.

Estamos mais perto de si.

LEGISLAÇÃO

No **mês de setembro** foi publicada legislação Nacional no âmbito do PEPAC Portugal, PEPAC Madeira, POSEI Açores, Vitivinicultura, PAC e Seguros

Mais Legislação

EVENTOS EM DESTAQUE - OUTUBRO 2026

Nacionais

- 1 a 3 de outubro - *Global Agri Forum* - *Lisboa*
- 15 a 17 de outubro - *ZOOTEC'26 – Congresso Nacional de Zootecnia* - *Viseu*
- 19 a 20 de outubro - *Congresso de Pecuária* - *Santarém*
- 21 a 24 de outubro - *FIMAP* - *Porto*
- 28 de outubro - *Portugal Food Safety 2026* - *Porto*

Internacionais

- 1 a 4 de outubro - *Agritech Show Luanda* - *Luanda, Angola*
- 6 a 9 de outubro - *Sommet de L'Elevage* - *Clermont-Ferrand, França*
- 19 a 22 de outubro - *Saudi Agriculture* - *Ryadh, Arábia Saudita*
- 20 a 22 outubro - *Sunbelt Ag Expo* - *Georgia, EUA*
- 20 a 23 de outubro - *2.º Congresso Ibérico de Olivicultura* - *Córdoba, Espanha*
- 22 a 24 de outubro - *AGRIEXPO* - *Peru, Lima*

MAIS NOTÍCIAS

Consulte outras notícias no Portal do IFAP.

Está a receber este e-mail porque subscreveu o serviço de Newsletter do Portal do IFAP. Para cancelar a subscrição, clique aqui.